校史中的红色记忆

编者按:

西北政法大学作为陕北公学、延安大学和西北人民革命大学的直接"继承者",80余年来,始终牢记毛泽东、周恩来、朱德、张闻天、李富春、习仲勋等老一辈无产阶级革命家的殷切希望,自觉传承红色基因,赓续红色基因,弘扬红色文化,坚持为党育人、为国育才。校史中的英雄事迹、珍贵的历史物件、鲜活的党员故事、与时俱进的党史教育课程等,都镌刻着中国共产党百年历史足迹。

源浚者流长,根深者叶茂。为更好弘扬"政治坚定、实事求是、勇于创新、艰苦奋斗"的老延大优良传统、传承西北人民革命大学"忠诚老实、实事求是、团结互助、艰苦奋斗"的校风,本报特开辟"校史中的红色记忆"专栏,与读者共同感悟西法大人的初心使命。

延安"包公"雷经天

雷经天,广西南宁人,右江革命根据地创建人之一。1937年金秋,陕甘宁边区高等法院在延安成立,雷经天被任命为审判庭庭长。董必武院长调往重庆后,雷经天接任院长。在这期间,他提出了"廉洁、明辨、公平、正直、果敢、强毅、详细、谨慎"的16字工作准则,并建立健全各种司法制度。他亲自作出表率,要求全边区司法干部严格遵守,边区司法工作呈现了一种新局面。在陕甘宁边区,雷经天在司法制度方面的一大创举是法院受理案件不收诉讼费。这一举措受到边区人民欢迎。百姓称赞说:"我们打官司,公家就管哩!不要下跪,又不花钱,写呈状,非常便利,告了就判,有理就能打赢,在过去只有有钱的人才能打赢官司。"

"雷青天"巧断"烟锅案"

雷经天之所以办案准确,是因为他善于观察。

一天,两个农民吵吵嚷嚷来找他"打官司"。雷经天和颜悦色地从桌旁站起来,指着一条长板凳说:"请坐下来说!"还给他们各倒了一杯茶水。

高个儿农民接过茶杯后说:"我路上遇见这个人,他说他没带烟袋,要借我的烟袋抽一抽,我就把烟锅借给他,谁知他一抽爱上了,硬说这个烟锅是他丢的,你看天下有这个理么?"

矮个农民则很不服气,说:"雷院长,这个烟锅是我的,我抽了七八年了,今天不小心丢了,他捡到了,我认出后,他不但不给我,还耍赖。"高个儿说:"这真是老实人遇到了狐狸精,有理说不清。老百姓都说你雷经天比包公还公道,就请你公断公断。"

雷经天不动声色地看了看这两个人,从高个儿手中接过烟锅,装上烟边抽边端详。尽管已经使用了多年,看得出由于主人爱护得好,不仅玛瑙嘴子晶莹闪烁,白铜烟锅头也明光闪亮,完好如初,一点也没有磕碰的痕迹,烟锅杆上还吊着一个绣花布袋。雷经天边看边思考着,最后对这两位农民笑道:"是个好家具,起码值十来块银元哩。"雷经天抽完一锅烟,磕掉烟灰,又装上烟,递给矮个,划了根火柴替他点上。矮个抽完后,在手上轻轻地弹了几下,烟灰就被弹落了。雷经天要过烟锅,又装上烟,递给高个说:"你也抽一锅。"高个接过烟锅,雷经天照样给点上。等烟抽完后,高个在石头上将烟灰当当当几下磕掉,又装上一锅烟,正准备递给雷经天,雷经天却让他再抽一锅。抽完第二锅,高个又是当当当几下磕掉烟灰,再装上一锅,恭恭敬敬地递给雷经天,雷经天又递给矮个农民。

矮个农民见雷经天只字不提断案一事,便面带愠色地说:"雷院长,咱是来请你断案的,不是要你装烟的,断得了、断不了,一句话!"雷经天不但不恼,反而哈哈大笑:"饭菜凉了不好吃,官司凉了照样打。来,再抽一锅烟,再说打官司。"

矮个农民有点生气,将手中衣服往肩上一搭,背转身蹲在地上。雷经天凑上前,双手递过烟锅,笑呵呵地说:"还是再抽一锅吧,瘾过足了,打官司也有精神。"

矮个农民拿过烟锅,闷着头连抽带喷抽完了一锅烟。随后在手上轻轻弹弹烟灰,烟灰没有弹尽,嚇起来,抬起一只脚,在鞋底上轻轻磕了磕。雷经天顺手接过烟锅,肯定地对矮个农民说:"现在这个案子清楚了,烟锅是你的,给,拿去吧!"

矮个农民呆住了,怀疑自己是否听错了。高个农民也愣了一下,气冲冲地说:"好一个雷经天,是烟锅上刻着他的名字,还是你和他沾亲带故?为什么不断案,就把烟锅给他?"

雷经天收敛了笑容,说:"我与他一不沾亲,二不带故,烟锅上也未刻他的名字,但事实证明烟锅确实是他的。"接着,雷经天严肃地说:"你说你抽了十年,而你每抽一锅烟,就要在石头上磕一次,那烟锅头边沿不早就让你磕卷了?可你看,这烟锅除了你刚才磕下的一点窝窝外,还有磕碰的痕迹吗?不瞒你说,我抽第一锅烟时就注意到这一点了。"

高个农民语塞,灰溜溜地走了。矮个农民望着雷经天,感慨地说:"抽了几锅烟,你断好了一桩案,真不愧是'雷青天'啊!"

老百姓因此称他是"包公雷青天"。

依法办理"黄克功"案

1937年10月,抗大发生了第六队队长、团级干部黄克功逼婚、枪杀陕北公学女学生刘茜的案件。雷经天主持审理此案件,他根据党中央和毛主席的指示,依法判决黄克功死刑,这一判决在抗大、边区以至全国引起很大震动。

刚接手案子时,案件审判长雷经天在思想上曾有过激烈的斗争,党内军内也有激烈的争论。有不少同志对他说,念及黄克功"资格老,功劳大",要求法院从轻处理,或带刑到抗日前线杀敌赎罪;有的同志出于怜惜老井冈战友之

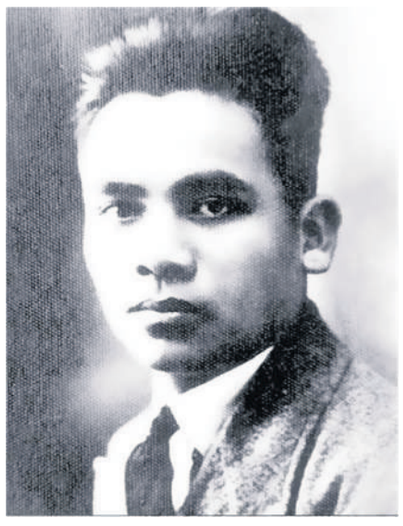

情,向毛泽东请求免于黄克功一死。雷经天为维护法律的神圣尊严,坚持依法办案。为了慎重起见,雷经天当即给主席写了一封信,把黄克功的犯罪事实作了汇报,并提出自己对此案的处理意见:严格依法办事,对黄克功处以极刑。

1937年10月11日,案发后的第六天,案件在被害者刘茜所在的陕北公学大操场进行公开审判。黄克功向法庭表示认罪服法,并如实地供述了犯罪的全部经过。黄克功供认了犯罪事实和经过后,与会的各单位、团体代表相继发言,发表了对这一案件的不同处理意见。经过短暂的休庭议决之后,由雷经天宣读了边区高等法院的刑事判决:实行逼婚不遂杀害人命一罪立判处死刑。当着黄克功的面,雷经天向大会宣读了毛泽东同志为此案给他的复信。毛泽东在信中写道:"黄克功过去斗争历史是光荣的,今天处以极刑,我及党中央的同志都是为之惋惜的。但他犯了不容赦免的大罪,以一个共产党员、红军干部而有如此卑鄙的,残忍的,失掉党的立场的,失掉革命立场的,失掉人的立场的行为,如为赦免,便无以教育党,无以教育革命者,并无以教育做一个普通的人。因此中央与军委便不得不根据他的罪恶行为,根据党与红军的纪律,处他以极刑。正因为黄克功不同于一个普通人,正因为他是一个多年的共产党员,是一个多年的红军,所以不得不这样办。共产党与红军,对于自己的党员与红军成员不能不执行比较一般平民更加严格的纪律。当此国家危急革命紧张之时,黄克功卑鄙无耻残忍自私至如此程度,他之处死,是他的自己行为决定的。一切共产党员,一切红军指战员,一切革命分子,都要以黄克功为前车之戒。"

黄克功案之后,边区参议会选举雷经天为边区高等法院院长。1945年8月,雷经天调任八路军南下三支队政委,1946年任中共晋察冀中央局秘书长,1947年8月任两广纵队政委。广州解放后,雷经天又率部参加解放广西的战斗。广西解放之初,雷经天任广西壮族自治区人民政府副主席。1950年6月,雷经天奉命担任中华人民共和国最高法院中南分院院长,1956年任上海华东政法学院院长、党委书记,后任上海社会科学院院长。雷经天长期奋战在党的司法工作岗位上,呕心沥血,作出了辉煌的业绩,无愧为一位真正的共产党人、传奇的革命家。

(贺星婵)

社团巡礼

法律服务中心

西北政法大学法律服务中心成立于1984年10月25日,简称为"法服",是西北政法大学成立时间最久、社会影响最大的学生社团,是原司法部直属院校中率先开展学生法律援助工作的学生社团,是西北地区最早开通法律咨询热线、最先开展网上法律援助的社团,也是西北地区规模最大、运作最规范的大学生法律服务志愿组织。法服是陕西省普法志愿者协会的重要成员,是共青团陕西省委员会、陕西省青年志愿者协会首批授牌成立的四个志愿者服务组织中唯一的学生社团。曾获"中国百个青年志愿者服务集体""陕西省青年志愿者服务杰出集体""全国百佳大学生社团""陕西省学雷锋先进集体""陕西省青年志愿者优秀项目奖""星级社团"等多项荣誉。

在西北政法大学校团委的指导下,在众多资深专家、教授及律师的帮助下,法律服务中心秉承"以我所学、服务社会"的宗旨,在"以实践与学术并重为特色的服务型社团"的目标引领下,积极服务社会,接待来访群众,解答来信,代写法律文书,代理各类案件。从成立至今的38年历史中,解答群众来信3万余封,接待来访群众15万余人次,解答当事人法律咨询16000余人次,代写法律文书万余份,代理案件5000余起,其中数百起案件诉讼期间长达两年以上。

法服曾在陕西人民广播电台开设法律咨询的节目先后进行法律讲座百余次,在校内外进行模拟审判百余次;义务在山东、河南等省和西安、咸阳、汉中、商洛等市,进行大型法律咨询800余场次,专题法律宣传600余次,以普法效果、律师制度等为题进行大型调查5次,调查报告在《陕西日报》连载。除了每年固定的"3·15普法""12·4普法",还同工厂、矿山、农村、社区、学校建立了固定的法律服务关系,利用周末、节假日等休息时间进行普法活动。法律服务中心还与西安市中级人民法院、西安市司法局、山阳县司法局等机关建立长期合作关系。

法服主办学术刊物《西部法律评论》,旨在拓宽言路、引导论辩、启迪思想、拓宽视野。贾宇教授、高在敏教授、郭捷教授、寇志新教授、董和平教授、强力教授等都曾担任刊物顾问。

法服注重对法学新生的兴趣培养与学习指导,在校内积极开展第二课堂。多年来,组织开展模拟法庭、普法情景剧、法律播客等兼具趣味性和知识性的活动数百场次,在实践中培养学习兴趣,提升法学素养,获得法服成员的一致好评。

为应对疫情常态化,法服进一步探索扩展各部门业务模块,不断完善线上服务方式。例如:开拓线上公共法律服务平台,进一步完善学生社团的法律服务体系;与各中小学、社区、工厂等进行联络,进行线上普法,积极建设"云端学校";在校内,积极开展线上活动,如:线上普法法律播客、案例分析等,传播法律知识,激发学生对法律的热情,培养适应新时代的"法律人"。

法服在法律援助工作中尽心尽力,得到社会各界的认可,成绩突出。除了在法服办公室悬挂的一面面感谢锦旗,法服2018年为农民工两年讨薪13万的新闻被《人民日报》等媒体关注报道。法服法律援助工作的感人事迹在2020年12月再次荣登《陕西日报》,并受到学习强国等其他多家媒体的转发报道与肯定。法服下属的援助部一审代理的"麻旦旦案"首次将精神赔偿纳入国家赔偿范围,在2019年3月被中国法学会行政法研究会评为"推动中国法治进程的十大诉讼典型案例"。

38年来,法服坚持"以我所学、服务社会",受到共青团中央、中国青年志愿者协会、陕西省省委宣传部、共青团陕西省委等多家单位的表彰。事迹先后被中央电视台、陕西电视台、陕西人民广播电台、西安新闻台、《人民日报》、《中国青年报》、《陕西日报》、《华商报》、《光明日报》、《法制日报》、《西安晚报》、《陕西工人报》等多家新闻媒体报道,并给予高度评价。

微炬成光,你们踏光而来

——2023年硕士研究生招生考试侧记

2023年全国硕士研究生招生考试期间,学校长安校区设置6个考试楼、228个考场,其中隔离考场10个、应急考场18个,需要安排监考及考务工作人员600余人。受疫情影响,本次考试组考困难重重,工作人员缺口十分严重。12月21日,研究生考试前三天,全体教职员工收到了一封来自学校的倡议书,希望大家可以积极主动投入到研究生招生考试的监考考务及保障各项工作当中,为守护考研学子的梦想而贡献一份力量。

这份倡议书如同冲锋的号角,瞬间激起了千层波浪。每一个披星戴月、挑灯夜读的学子都值得被呵护,每一份不屈不挠、敢于追梦的力量都值得被尊重。这一刻,我们不仅仅是人民教师,更是青年学子追梦路上的守护者。

"我没问题,保证到位!"

"高烧已经过去,轻伤不下火线!"

"我只剩下咳嗽了,能扛过去!"

"责无旁贷!"

"时刻准备着!"

"我已经阳康了,派我去隔离考场吧,有抵抗力!"

"咱们学院老弱病都上场了,作为学院副书记,我必须上!"

行政法学院周敏和谢鹏远夫妻二人,留下家中的两个孩子,共赴考场承担监考任务。"两个孩子互相照顾,用行动支持爸爸妈妈的工作。"周敏说,"特殊时期,每个人都或多或少有困难,但是我们夫妻二人都是党员,必须尽自己最大的力量克服困难。"外国语学院大学英语第一党支部党员教师霍瑛积极响应,并动员其爱人邵峰加入到监考队伍中,两人分别承担了隔离考场和普通考场的监考工作。

当了解到本次考研工作急缺医护人员后,门诊部的王枫在全身极度酸痛不适的情况下,没有丝毫犹豫,立刻报名参加,并且主动要求承担隔离考场的医疗救护和应急处置工作。考试现场,他身着密闭的防护服,每时每刻关注着考生们的身体状况,当有人出现身体不适情况,便第一时间提起药箱,冲向现场迅速处置。

人事处党支部多名党员冲锋在前。支部书记董玮克服发烧、咽痛等身体不适,第一时间报名;冯斐和常青主动提出申请,希望能够将自己分配在特殊考场,把安全考场留给其他同志;刘洋留下家中的老人与孩子,毅然选择了"大家",牺牲了"小家";史国义和刘洪琴没有因为病情而退缩,每天不顾寒冷和辛苦奔赴考场。

行政法学院(纪检监察学院)班子成员带

头报名,全部参加一线监考工作,其中监察法教研室党支部书记岳智慧和党员乔良、郑晓龙3人主动承担隔离考场监考任务;经济法学院党委书记李建梅带头参加监考,院长倪楠主动请缨去隔离考场;新闻传播学院(艺术教育学院)领导班子带头冲锋一线,学院党委副书记秦音在发热、脚崴带伤的情况下坚持完成监考任务;国家安全学院21名教职工迅速响应;商学院分配名额35人,最终报名48人;民商法学院国涵文、郜飞燕主动申请参加特殊考场监考工作;法治学院、法律硕士学院16名教师克服自身病痛和家中病患等困难,不惧风险主动请战,张书友、王斌通老师主动要求担任隔离考场监考教师;国际法学院连夜紧急调配人员进行替补,许多老师带病"上岗",确保考试正常开展;公安学院李凯、方宁、曾杰、李沛君、崔奕霏等多位年轻教师勇于担当、主动请缨,在身体极度不适的情况下依然坚持工作;哲学与社会发展学院班子成员、支部书记、教研室主任带病纷纷站了出来,青年教师梁钊、何叶每天驱车从咸阳、阎良赶来加入到监考队伍中;马克思主义学院刘锦权克服本人和家人都在发烧的困难,有始有终,圆满完成了学校安排的任务;经济学院张鹏高血压加新冠刚刚出院,石红溶、孙陵霞、刘浩尚在病中,都踊跃报名;政治与公共管理学院张金平看到倡议书时,正在家中照顾已经有发烧症状的病人,他没有任何犹豫,第一时间向学院党委请战;为应对突发情况,刑事法学院动员、组织身体状况尚可的教师作为替补,在未动用学校替补人员的情况下,圆满完成监考工作;离退处在职党支部一共8名党员,除了两位同志值班留守外,其余6名党员都主动报名参加此次招生考试工作;……

……

12月24日至26日,在600多人的共同努力之下,"如期考试、应考尽考、平安研考"的目标任务顺利达成。

再黑暗的夜晚,也会有璀璨的星河,正如这一刻勇毅前行的"你们",为学子们照亮了前行的路。

(党委宣传部 张佼)

以习近平法治思想为引领 推动学校思想政治教育工作迈上新台阶

(刑事法学院 薛晖)

2020年11月,中国共产党中央全面依法治国工作会议在北京隆重召开。会议将习近平法治思想明确为全面依法治国的指导思想。全面依法治国,即将国家各方面工作纳入法治化轨道。坚持把习近平法治思想融入高校思想政治教育,是当代高校需要研究的课题,尤其是政法类院校。思想政治教育事关人才培养大计,是决定为谁培养人、怎样培养人的根本问题。习近平总书记在2016年全国高校思政工作会议上明确指出,要坚持把立德树人作为中心环节,把思政工作贯穿教育教学全过程,实现全程育人、全方位育人。把习近平法治思想同高校的思想政治教育工作相结合,突出"法治"在育人工作中的全覆盖,对于培养当代大学生的"法治"意识非常重要,对于政法类院校更是具有十分重要的意义和价值。

一、坚持党的领导在政法类院校思想政治教育工作中的全覆盖

习近平法治思想深刻揭示了党和法的关系,指出"党的领导是中国特色社会主义法治的灵魂"。作为政法类院校,"政"置于"法"前,意在强调鲜明的政治特色。要坚持党的领导在学校思想政治教育工作中的全覆盖。要旗帜鲜明地讲政治,确保学校课堂教学、人才培养、学生管理、党团活动各项工作不走样、不变味。要让学生在大学生活中充分沐浴、接受党的关怀,让学生认知中国共产党、了解中国共产党、进而努力加入中国共产党。要强化"思政课程"与"课程思政"的政治性,确保正确的历史观、价值观通过授课传导至每一位在校生。要坚决抵制课堂上的不良声音、及时关注学生中负面情绪,通过心理疏导、谈心谈话等多渠道帮助学生树立正确的世界观、人生观和价值观。

二、树立"法治信仰",坚持把"法治"观念贯穿各项工作

作为政法类院校,崇尚法治是学校的立校之本、是学校开展各项教学科研工作的先导。习近平法治思想是马克思主义法治理论中国化的最新成果,是当代全面依法治国的根本遵循和行动指南。树立"法治信仰"、坚持依法治校,就是要把学校各项工作,特别是思想政治教育工作纳入法治化轨道。帮助学生树立崇高的"法治信仰"是学校一切工作的初衷和落脚。这就需要教职员工要率先垂范,具备依法办事、依规办事的工作准则。学校应完善相应工作章程和工作制度,坚持有规可依、有章可循,避免徇私情、走捷径,确保各项工作透明可查。尤其要严格把控学生评优、干部选拔、入党、资助、推免等与学生切身利益相关工作的制度遵循和监督检查。要畅通学生问题反馈机制,要做到一反馈一回应,避免反应问题石沉大海。要帮助学生树立法治意识,遇事走官方渠道,尽力让学生从每一次在校实践中感受到公平正义和法治力量!

三、坚持以学生为中心价值导向,确保思政工作的初衷和落脚

习近平法治思想强调,要坚持以人民为中心,要把体现人民利益、反映人民愿望、维护人民权益、增进人民福祉落实到全面依法治国各领域全过程。学校的办学初衷是培养基础扎实、知识面宽、实践能力强、富有创新精神的高素质人才。要明确思想政治教育工作切实围绕学生展开,实现"两个全覆盖"。即,全体教职员工参与思政教育工作全覆盖和各项工作落实思政教育全覆盖。一方面,思想政治教育工作不单单隶属于思政课教师本身,而是教学、学工、教辅、后勤等全体教职员工共同的职责所在;另一方面,思想政治教育工作不单单存在于思政课堂,而是散见于学校工作的各个环节。学校要想学生之所想,急学生之所急,切实帮助学生解决学习、生活、思想等各方面困难,切实加强思想引领作用和规范作用。

四、结合时代背景,有序推进学校思政工作不断进步

习近平法治思想是习近平新时代中国特色社会主义思想的有机组成,是当代的马克思主义,是马克思主义法治理论中国化的最新成果,其精髓就是与时俱进、开拓创新。学校拥有光荣的红色基因和红色传统,历史悠久、源远流长。如何发挥校史的引领作用,如何将校史、校训、育人理念同时代背景相结合,有效地发挥在思想政治教育工作中,需要我们进一步挖掘和探索。要深挖学校光辉历史,扩大校史影响力,真正让校史"活"起来。通过生动展出,切实增强学生对母校的认同感、自豪感和使命感。要大力在学生中开展党的专题教育,让校史、时事政治走进大思政课程,扎实有序推进思想政治教育工作取得新的进步。